Бухы оронуудай пролетаринар, нэгэдэгты!

БУРЯАД УНЭН

СОВЕТСКЭ СОЮЗАЙ КОММУНИС ПАРТИИН БУРЯАДАЙ ОБКОМОЙ,
БУРЯАДАЙ АССР-ЭЙ ВЕРХОВНО СОВЕДЭЙ, МИНИСТРНҮҮДЭЙ СОВЕДЭЙ ОРГАН

Газетэмнай 1921 оной декабриин 21-нээ гарана | № 159 (17282) | 1986 оной июлиин 10, четверг | Сэн 3 мүн.

БУРЯАДАЙ АССР-ЭЙ БҮХЫ АЖАЛШАДТА КПСС-ЭЙ ОБЛАСТНОЙ КОМИТЕДЭЙ ХАНДАЛГА

Хүндэтэ нүхэдүүд! Үбһэ хуряалгын энэ харюусалгатай үедэ, мал ажалай хуби заяанай шиндхэгдэжэ байхада, партиин областной комитет малай тэжээл бэлэдхэлгые хурдадхахын тула бүхы хүсэсэ элсүүлхэ уряатайгаар хүдөөгэй болон городой ажалшадта хандана.

Үбһэ хуряалга — хүдөө ажахын богони болзорой ажал хэрэг мүн. Эгээл тиимэһээ час бүхэн эршэмтэй габшагайгаар ажаллаха эрилтэ табина.

Нинтын адууһа малда эрхим һайн шанартай бүдүүн ба шэмэтэ тэжээл бэлэдхэхэ арга олгоһон хээрын ба тарималь ногооной үндэр баян ургаса хаа хаанагүй ургааг байна.

Партиин областной комитет эрдэмтэдтэй, хүдөө ажахын мэргэжэлтэдтэй, ветеранууд-тай зүбшэн хэлсээд, үбһэ хуряалгаяа урда урдын жэлнүүдэйхинээ һураггүй эртэ эхилхые дурадхаба. Энэ заабари зүбшэлые гүнзэгы сэдьхэлһээ хүлеэн абаһан газарта үбһэ хуряалга түлэг дундаа оршожо, горитой ехэ, эрхим шанартай үбһэн бэлэдхэгдэһэн, сенаж дарагдаһан, силос нөөсэлхын тула бүхы юумэн хэгдэһэн байха юм.

Мүнөө Ивалгын районой ажалшад малай тэжээл бэлэдхэлгэдэ һайнаар бэлдээд, энэ ажалаа эршэмтэйгээр ябуулжа байна. Бүхы арга боломжонуудаа нариная бодомжолжо үзөөд, тоолон гаргаад, тэдэнэр тэжээлэй бата бэхи үндэһэ һуури табихын тула үндэр уялгануудые абажа, тэдэнэй жэшээ дагахыень хүдөөгэй бүхы ажалшадые уряалба.

Ногооной һайнаар ургаһые хараадаа абажа, Загарайн районой олохон ажахынууд абаһан уялгануудаа шэнээр хаража үзөөд, нэгэ хахад жэлэй тэжээлэй нөөсэнүүдые байгуулхын түлөө тэмсэхые шиндэһэн байгаа.

Гэбэшье республика доторнай малай тэжээл бэлэдхэлгын эриэ дэлисэ үшөөл һанаһанда хүрэнэгүй. Эдынь, Хяагтын, Хурамхаанай, Баргажанай, Тарбагатайн ба Түнхэнэй районуудай ажахынууд энэ харюусалгатай кампанида муугаар бэлдэжэ, үбһэ хуряалгын эгээл таарамжатай һайн болзорые алдажа байна.

Олохон колхоз, совхозуудта түрүү технологи нэбтэрүүлэгдэнэгүй, АВМ-эй хүдэлмэри түхэреэн сүүдхэдээ эмхидхэгдэнэгүй, үбһэ сабшалгын опыһон техникэ ашаг үрэ багатайгаар хэрэглэгдэнэ. Зарим звенонууд болон бригадануудай ажалай түлбэриин, моральна ба материальна урмашуулгын гуримуудтай мүнөө болотороо танидсаагүй байһаар, нинтын эдеэ хоол эмхидхэлгэдэ, хүн зонай һуудал байдалые ханагалгада дутуу дунданууд ушарна. Звенонууд болон бригадануудай олохон коллективүүд һуурин тосхонуудһаа үбһэ хуряалгада ябадаг байна.

Малай тэжээл бэлэдхэлгые эмхидхэлгэдэ ушаржа байһан эдэ дутуу дундануудые, алдуу эндүүгүүдые усадхан зайсуулха шухала гэжэ КПСС-эй обкомой бюро тэмдэглээд, нэгэшье час сагаа гээгүй, үбһэ хуряалгын ябасые эрид хубилган һайжаруулха уряатайгаар Буряад ороной бүхы ажалшадта, нэн түрүүн коммунистнууд болон комсомолшуудта хандаба.

Нинтын адууһа малда элбэг хүрэхэ тэжээл бэлэдхэлгэдэ республикымнай хүн бүхэн хубитаяа оруулжа шадаха, оруулхашье ёһотой.

Мүнөө үбһэ хуряалгын эршэ дэлисые хурдадхалгын бүхы асуудалнууд дары шиндхэгдэхэ зэргэтэй.

Нүлөө ехэтэй социалис мүрысөөн хаа хаанагүй эмхидхэгдэхэ ёһотой. Ажалайнь үрэ дүнгүүдэй үдэр бүри хүн бүхэндэ мэдээсэгдэжэ байхаар ажал хэрэгээ эмхидхэхэ шухала. Илагшадай хүндэлэлдэ хээрын стануудта, түбэй буусануудта, хото городуудта Ажалай Алдар солын Улаан тугууд далбан намилзаг лэ.

Тэжээлэй шанарта, һүрингүдые зүбөөр, һайнаар шорууламгада, сенаж болон силос саг соогоо даралгада, һү болон мяха үйлэдбэрилхэ түсэбүүдые дүүргэлгэдэ онсо анхарал хандуулагдаха ёһотой.

Энээнэй түлөө харюусалгые партийна, профсоюзай, комсомолой комитедүүд даажа абаха зэргэтэй.

Үшөө эмхидхэгдээгүй байһан газар нютагуудта, үбһэ хуряалгын звенонуудта, бригадануудта, партийна, партийно-комсомолой бүлэгүүд дары түргөөр байгуулагдаха ёһотой.

Депутадай постнуудай ба бүлэгүүдэй, арадай хиналтын постнуудай болон комсомолой прожекторнүүдэй хүдэлмэрине эдэбхижүүлхэ хэрэгтэй.

Сельскэ болон поселково Соведүүд ажалшад тухайда анхаралаа ехээр хандуулха уялгатай. Үбһэ хуряалгын үедэ хээрын стан соёлой-нинтэ хүдэлмэрини, хүн зоной ажаһуудал ханагалгын түб болохо ёһотой. Пенсионернүүдэй, гэрэй эзэн эхэнэрнүүдэй, студентнэрэй, һурагшадай ажалые һайнаар эмхидхэжэ, энэ хэрэгтэ тэдэнине үргэнөөр хабаадуулха шухала.

Хүндэтэ нүхэдүүд! Саг хүлеэнэгүй. Июлиин 10-һаа республика доторнай малай тэжээл бэлэдхэлгын габшагай һара соносхогдоно.

Олониитын субботнигуудые, воскреснигүүдые һайнаар эмхидхэхэ хэрэгтэй. Тэдэ ажалай ёһотойл һайндэр болог лэ.

Энэ харюусалгатай ажал хэрэгые амжалтатай һайнаар үнгэргэлгэ, нинтын адууһа малда элбэг хүрэхэ тэжээл бэлэдхэлгэ хадаа КПСС-эй XXVII съездын, КПСС-эй ЦК-гай июниин (1986 он) Пленумэй шиидхэбэринүүдтэ бидэнэй ёһотойл харюу болохо зэргэтэй.

Булталаа үбһэ хуряалгада, булталаа тэжээл бэлэдхэлгэдэ гарая!

ХӨӨРЭЛДӨӨНҮҮД ҮРГЭЛЖЭЛҮҮЛЭГДЭҺЭЭР

М. С. Горбачев болон Ф. Миттеран июлиин 8-да Кремль соо хөөрэлдөөнүүдээ үргэлжэлүүлбэ.

Нэн түрүүн бүү зэбсэгүүдые бүтээн гаргалгые болюулха талаар үгэеэ ойлголсоогүйһөө уламжалан тохёолдоһон өршөон байдалаар һанаагаа зобожо байһанаа тэдэнэр уласхоорондын байдалые гүнзэгыгөөр шэнжэлэн тайлбарилхадаа мэдүүлээ.

Уласхоорондын өршөн байдалые гуримшуулан һайжаруулхын тула, хамтын хүсэ шадалые бэхижүүлхын тула, совет-француз харилсаае улам батадхахын тула хоёр ороной хүтэлбэрилэгшэдэй хоорондохи холбоо барисаае бэхижүүлхэ гээшэ ехэ удха шанартай байна гэжэ үнэн сэхэ, бүтэмжэтэй һайн, удха түгэлдэр хөөрэлдөөн үшөө дахин баталба.

КПСС-эй ЦК-гай Политбюрогой гэшүүн, СССР-эй Верховно Соведэй Президиумэй Түрүүлэгшэ А. А. Громыко Франциин Президент Ф. Миттерантай энэ үдэр хөөрэлдэһэн байгаа.

Совет-француз политическэ хөөрэлдөөн, холбоо барисаагаа хүргөөлгэ хоёр арадай хоорондохи этигэл найдалые, хани барисаае, Европын ба уласхоорондын ажуулгүй байдалые бэхижүүлхэ хэрэгтэ алба хэхэ байна гэжэ хоёр тала мэдүүлбэ.

Ф. Миттеран һамгантаяа ССР Союзай Ехэ театр соо табигдаһан «Баледэй үдэшэ» гэжэ зүжэгые хараһан байгаа.

КПСС-эй ЦК-гай Генеральна секретарь М. С. Горбачев һамгантаяа, айлшадтаяа хамтэ түбэй ложодо һууба.

Франциин болон Советскэ Союзай Гүрэнэй гуглэсдхөө ложодаэнь намилзуулагдаба. Зүжэгэй эхилхын үрда тээ оркестр хоёр ороной Гүрэнэй гимннүүдые гүйсэдхөө.

Франциин хүтэлбэрилэгшэ Кремлиин ханын дэргэдэхи Таһигдаагүй солдадай хүүгэ дээрэ венок табиба.

«Норманди-Неман» гэжэ авиаполкын мүнхэлэлгын самбарта президент венок табиһан байгаа.

(ТАСС).

КОНКУРСДО УРИНАБДИ

«Хурдадхалга — бүгэдэ арадай хэрэг» — гэһэн темээр СССР-эй Арадай ажахын туйлалтануудай выставкэ дээрэ табигдаһан эрдэм-техникын туйлалтануудые, түрүү дуй дүршэлые арадай ажахыда нэбтэрүүлэн дэлгэрүүлгые үргэнөөр харуулха талаар хэблэлэй, телевидени болон радиогой бүхэсоюзна шэнэ конкурс соносхогдобо.

Эрдэм-техникын дэбжэлтые хурдадхаһанай үндэһөөр экономико хүгжөөлгын ашаг үрые дээшэлүүлгэдэ, үйлэдбэридэ онһон техникэ нэбтэрүүлгэдэ, һэльбэн шэнэлэлгэдэ, үйлэдбэрин хүсые үрэ түгэсөөр хэрэглэлгэдэ, хүтэлбэрилгын гуримые нарижуулан һайжаруулгада хабаатай асуудалнуудые шиидхэхэ талаар СССР-эй ВДНХ-да хабаадаһан ажалша коллективүүдэй дүй дүршэлые тодорхойгоор шэнжэлгэдэ ехэ анхарал хандуулагдана.

Продукциин шанар хадаа конкурсын хүдэлмэрини гол темэнүүдэй нэгэн болоно.

(ТАСС).

118 ҮДЭРЭЙ ТУРШАДА

НИИДЭЛГЭ ЗАЛАН ХҮТЭЛХЭ ТҮБ. (ТАСС). Леонид Кизим болон Владимир Соловьев 118 үдэрэй туршада Газар шадарай замда хүдэлнэ.

Июлиин 8-да «Мир» — «Союз Т-15» гэжэ жолоодогдодог комплексын экипаж байгаалиин нөөсэ баялигуудые, оршон тойрохниие шэнжэлхэ программын үндэһөөр геофизическэ туршалгануудые хэбэ. Космонавтнууд Памир болон Тянь-Шаниин мүльһэн сэбдэг оройнуудые, Казахстанай хүдөө ажахын талмайнуудые, Украинын урда хүбидахи геологическа байгуулламжые, Астраханиин заповеднигэй эдлүүриин газарые бүүлгаба.

Саашанхи үдэрнүүдтэ геофизическэ туршалганууд үргэлжүүлэгдэхэ юм.

Гелеметрическэ мэдээсэлэй болон экипажай элидхэлнүүдэй ёһоор, «Мир» гэжэ станциин бүхы тухеэрэлгэнүүд һайнаар хүдэлнэ. Леонид Кизим болон Владимир Соловьевой бэеүүд һайн.

ХОЁРОДОЙ СЪЕЗДЫЕ УГТУУЛАН

...ой ноябриин 21 ...адай АССР-эй ...элмэриэлэгшэдэй ...ъезд зарлаха ...бтанхай. Съезл ...соёлшодой IV ...дэ хэгдэһэн хү...нгүүдые согсол...зорилгонуудые ...ю. Республи...дта соёлшодой ...уд дээрэ съез...ши делегат һуури...неэддэ бэлэдхэл ...соёлой хүдэл...ижүүлхэ зэргэ... XXVII съез... ЦК-гай июниин ...ленумэй эрилтэ...лдуулан, ажал...хы бэлиг шада...э эдэбхи зорил...ай ороной соци...ческа хүгжэл...галгада элсүүлхэ ...одой ажал ябуул...һанжаруулагдаха ...съездые бэлэдхэ...ин үсэгэлдэр бо...ни заседани дээ...ссиин түрүүлэг...собкомой секре...Шомоев хэлэбэ.

Клубуудай, соёлой байшангуудай, библиотекэнүүдэй хүдэлмэрилэгшэд, хото хүдөө нютагуудта физкультура болон спорт эмхидхэгшэд, зохёохы ажалтанай холбоонууд, профсоюзай, комсомолой эмхинүүд, арадай депутадуудай нютагай Советүүд. олониитэдэ мэдээсэл тараадаг хэрэгсэлнүүд, уран һайханай һайн дуратанай бүлгэмүүд, үзэд сурталай хүдэлмэрини эдэбхигэд — булталаа съездэ ажал хүдэлмэринингөө дүнгүүд тухай элидхэхэ, саашанхи зорилгонуудаа тодорхойлхо болоно. Ажалшадые соёлой талаар хангаха, клубууд, библиотекэнүүдэй материальна үндэһө һууриень улам һайжаруулха, шэнэ совет ёһо заншалнуудые хаа хаанагүй нэбтэрүүлхэ, ажабайталда гурим, журам шангадхаха, архидалга болон алкоголизмтай эбсэшэгүйгөөр тэмсэхэ хэрэгтэ соёлшод ажал хүдэлмэрнеэ зорюулха уялгатай.

Комиссиин заседани дээрэ съездэ бэлэдхэлэй тусхай түсэб баталагдаа.

ҺНЬЭЭ ЭМХИТЭЙГЭЭР

районой Бодонлой коллектив 1986 ...убалжэлгын үедэ ...алда бардам хүрэ...ртай тэжээл саг ...14.00—«Д... бэлэдхэхын тү...га боломжонуу...нүүд». ...Москва ...ын, КПСС-эй ЦК-һон һайн ...жүүлга. (...зиринүүдые бэе...таяа оруулха зо...деегай ко... дээшэлүүлэгдэ...хэрэгүүд... Улаан-У...ионойнгоо бүхы ...хандаһан байна. Москва ...алагдаһан түсэб...1280 центнер үб...но шэмэтэ тэжээл «Амгалан ...эдэхэ юм. ...18 мянган цент...0,3 мянган тонно ...тээл бэлэдхэхын — «Ишим ...хүсэ шадалаа ...һайнаһай

элсүүлхэ хэрэгтэй болоно. Совхоздо малай тэжээл үйлэдбэрилхэ түсхай һалбари бии болгогдонхой. Энээнииe тэжээл үйлэдбэрилгөөр директорэй орлогшо Виктор Дамбаевич Цыденов хүтэлбэрилһэн. Сабшалангай нэлэнхы ехэнүүд бэшэ дээрэһээ хоёр звено эмхидхэгдэнхэй. Тэдэнииe залуу механизаторнууд С. Б. Жамбалгаров, Ж. Б. Бальжинимаев гэгшэд хүтэлбэрилдэг. Нилээд хүсэтэй техникэ үбһэшэдтэ даалгагдаһхай юм. Тэжээл бэлэдхэхэ хүдэлмэри эхинһээ эмхитэйгээр ябуулагдаһа гэжэ тэмдэглэхээр.

Һүүлэй мэдээгээр, 2000 центнер үбһэн һайн шанартайгаар сомогдоо, 650 тонно силос дарагдаад байна.

Д. ТОГОШИЕВ,
хүдөө бэшэгшэ.

ГНАА

...ын энергосис...ан саг соо аша ...ажаллаһанайнь ...нөөр 50 наһа гүй...дашарамдуулан, ...го» гэжэ районно ...ээ управленни...Геннадий Очиро... Буряадай АССР. ...о Советэй Прези...

думэй **Хүндэлэлэй грамотаар шагнагдаба.**

* * *

Соёлые хүгжөөхэ талаар габьяатай байһанайнь түлөө КПСС-эй Зэдын райкомой хоёрдохи секретарь Павел Малахович **Бальчуговта** Буряадай АССР-эй Верховно Соведэй Президиумэй Указаар **Буряадай АССР-эй соёлой габьяата хүдэлмэрнилэгшэ** гэһэн хүндэтэ нэрэ зэргэ олгогдобо.

ХҮРШЭНЭРТӨӨ ЮУНДЭ ХҮРЭНЭГҮЙБ?

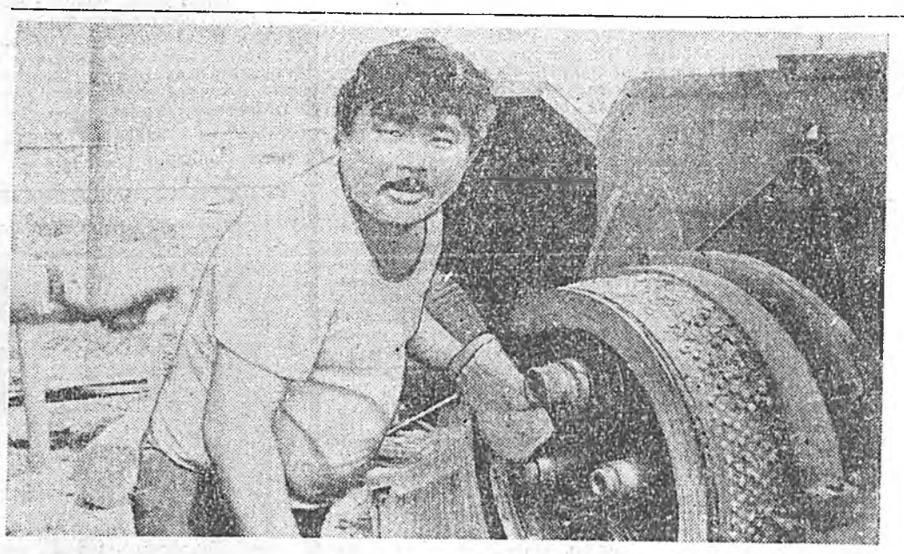

Хорин совхозой түб һуринай хойто захадань хэдэн жэлэй саада тээ АВМ-1,5 түхэлэй оньһон техникэ тодхогдоһон байха. Энэ жэлэй үбһэ тэжээл бэлэдхэлгын түрүүшын үдэрһөө эхилжэ, тэрэнь бороо хура гэжэ илгаагүй, сэнхир утаа бааюулан хүдэлжэ, нинтын адууһа малда хэрэгтэй эрхим шанартай ногооной гурил болон тэжээлэй бусад зүйлнүүдые гаргана.

— Энэ жэлдэ 200 тонноһоо бага бэшэ ногооной витаминтай гурил буйлуулан гаргаха даабари бидэндэ үгтэнхэй. Тэрэнээ 40 тонноор үлүүлхэ гэһэн уялга абанхайбди. Хэлэһэндээ хүрэхын тула хамаг хүсэ шадалаа гарган хүдэлнэбди, — гэжэ агрегадай хүдэлмэрине хүтэлбэрилэн ябуулагша, инженер-механик Дымбрыл Дашеевич Будаев хөөрэнэ. — Манай звеногой гэшүүд яһала дүй дуршэлтэй хүнүүд юм. Тэдэнэр урдань хэдэн жэлэй туршада эндэ хүдэлһэн, энэ техникэтэй танил болоһон зон даа, — гэжэ нэмэбэ.

— Урда жэлнүүдэйхидэ орходоо, сабшалангай ногоон һайнаар ургаа, ханталтама үнэртэй ногоон автоматаар **түргөөр АВМ-дэ асарагдана, дары буйлуулагдана,** — гэжэ механизатор Норбо Цыгуев цүхэр Будаевай хөөрөөе үргэлжэлүүлбэ.

— Ажалнай урагшатайгаар ябажа байна. Трактор, косилкамнайнье һайн хүдэлнэ. Гурил болгогдохоор таригдаһан олон жэлэй ногоон яһала үндэрөөр ургаа даа, — гэжэ звеногой гэшүүдэй нэгэн омогорхон хэлэнэ.

Эндэхи АВМ агрегадай хүдэлмэри халаан хахадай туршада үргэлжэлнэ. Коллективэй гэшүүд нарата үдэрэй час, минута бүхэнииe ашагтайгаар хэрэглэхын, ургуулһан ногооборишье ногоо үлөөнгүй хурһан абахын, шэмэтэ тэжээл болгохын түлөө тэмсэнэ.

Бидэнэй коллективэй гэшүүдтэй хөөрэлдэһөөр, ажал хүдэлмэритэйнь тэнилсаһаар байтарнай, кузовааараа дүүрэн ногоо тээһэн автосамосвал хажуудамнай хүрэжэ ерэбэ. Тэрэнэй шоферөөр Дарма Галсанов хүдэлнэ. Энэ нүхэрнай хүдэлмэридөө коммунис ёһоор хандадаг, үдэр бүринггөө даабарине холо үлүүлэн дүүргэдэг. Тиин совхозой директинин зүгһөө магтаалда хүртөө.

Энэ агрегат нёдондо халаанай туршада һайнаар хүдэлхэдөө, 7—8 тонно шахуу ногооной витаминтай гурил буйлуулдаг һэн. Харин мүнөө бүри бүтээсэ ехэтэйгээр хүдэлхэ арга боломжо бии хэбэртэй. Юуб гэхэдэ, ногооной ургаса урда жэлнүүдэйхидэ орходоо эли тодо һайн. Эндэ хүдэлжэ байгшад даажа абаһан техникэсэ һайн мэдэхэ, дүй дүршэлтэй хүнүүд.

Звеногой гэшүүдэй хоорондо социалис мүрысөөн зорилгоёо тэжээл бэлэдхэлгын талаар район соо соносхогдоһон габшагай һарынь туршада заабол дүүргэхэ гэһэн хүсэлэнтэй. Жалалай түс габшагай һара июлиин табанһаа августын табан болотор үргэлжэлхэ байна.

Харин тинхэдэ тэдэнэй хүршэнэр Анаагай совхоздо ногооной витаминтай гурил

бэлэдхэхэ хэрэгтэ хайша хэрэгээр хандажа байна.

Энэ ажахын хоёрдохи отделениин Хүнды гэжэ газарта АВМ-0,65 түхэлэй техникэ тодхогдонхой юм. Тэжээл бэлэдхэлгын хугасаа соо тэрэнэй хүсөөр 200 тоинo гурил буйлуулагдаха ёһотой.

Үнинэй механизатор Иннокентий Иннокентье в и ч Ильинэй хүтэлбэри доро тэндэ зургаан хүнһөө бүридэһэн звено хүдэлмэреэ эхилэнхэй.

— Табадахи үдэрөө хүдэлжэ байнабди. Арайл гэжэ 3 тоннаһоо үлүүхэн гурилтай болобобди. Элдэб шалтагаанһаа болжо, агрегаднай муугаар хүдэлнэ, — гэжэ нүхэр Ильин хэлэхэ зуураа, — манай АВМ арба гаран жэлэй туршада ашаглагдажа байна. Тэрэ гэһэнһээ хойшо таһалгарлагүй хүдэлнэ. Детальнуудынь муудаа, элээ, ходол өбдэриһэ, һаатана. Тиигэжэ даабаряа дүүргэшьегүй байжа магад болохомнай гээшэ, — гэжэ тэрэ сэдьхэлээ зобонгёор мэдүүлбэ.

Мүнөө агрегат арайл гэжэ нэгэ халаанда хүдэлнэ. Нигэжэ байгаа хадаа, түсэбтэ даабаряа дүүргэхэгүйнь бэшэгү? Иимэ байдалтай эбсэжэ боломоор гү? Угы ааб даа. Энэ талаар совхозой директи, партком, профком шиидхэхы шухала хэмжээнүүдые абаха зэргэтэй. Урданайнгаа алдуунуудые дахинаа дабтижа байха саг үнгэрэн ошоол. Совхозой гурбадахи отделениин түб Анаа Үртөөдэ шэнэ АВМ-0.65 тодхогдонхой. Эндэ энэ харюусалгатай хүдэлмэри баһал ханталтагүйгөөр ябуулагдана. Автокран болон бусад механизмуудай дүтамаг байһанһаа үршагтажа, хабсаралгын хүдэлмэри саг соо хүсэд дүүргэгдэнгүй үлэшэнхэй.

Совхозой директи ушарһан эдэ дутагдалнуудые дары усадхажа, АВМ-0,65 түхэлэй шэнэ техеэрэлгые бүри ойрын сагта ашаглалгада оруулхын, бүтээсэ ехэтэйгээр хүдэлгэхын тула зохихо хэмжээ абаха бэээ.

Г. БАДМАЕВ,
манай корр.

Хорин район.

ЗУРАГУУД ДЭЭРЭ: агрегадай хүдэлмэришэд Н. С. Цыгуев (дээрэ), Г. Б. Доржиев гэшэд.

А. ЦЫДЕНОВЭЙ фото.

XII ТАБАН ЖЭЛ: хурдадхалын замаар

ЭРИД ХУБИЛАЛТА ХЭХЭМНАЙ

Хурдадхалгын зам. Энэ ямар гүнзэгы удхатай, хүнүүдэй садьхэл хүдэлгэмэ үгэ гээшэб! Тэрээн тушаа һүүлэй үедэ оло дахин хэлсэгдэдэг болонхой. Юрэдвол, түрэл партимнай, гүрэн түрэмнай энэ асуудалые тон зүбөөр, саг соогоо тэбяа гэжэ веертөө һанаха байнаб. Тиимэһээ удха шанертай тус зорилгые бодото дээрэнь бэелүүлхэ талаар хүдэлмэрээ мүнөөнһөө ондоогоор эрхилхэ хэрэгтэй болоно бшуу.

Районой агропромышленна нэгэдэлэй хүтэлбэри доро ажахыннуудай ехамад агрономуудай, мелиораторнуудай хабаадалгатайгаар 1986—1990 онуудай туршада эрдэм-техникын хүгжэлтые хурдадхаһанай ашаар тэряан ажалда, мүн тэжээл үйлэдбэрилгые эрид һайжэруулха талаар эмхидхэлэй-агротехническэ хэмжээ ябуулганууд хараалагдаһан байна. Энэмнай 1986 оной апрелиин 5-да болоһон райкомой пленум дээрэ баталагдан абтаа һэн. Колхоз, совхозуудай тэряан болон тэжээлэй үргамалнуудые үргуулха талаар түйлаһан амжалтанууд, дүй дүршэлнүүд, ашаглагдаагүй нөөсэнүүд, бии байгаа дутуу дунданнууд, эрдэмтэдэй үгэһэн дурадхалнууд, заабаринууд тэрэнэй гол үндэһэн боложо орохон байха юм.

Хэнэйшье мэдэһээр, манай районой байгаалиин эрхэ байдал бэшэнһээ ехэл тад ондоо байдаг шуу. Һүүлэй хорбод жэлэй үрэ дүн ябажа харахада, эдэмнай жэлдээ дунда зэргээр 231 миллиматр нойтон ороно. Тезд орохон нойтыень зунай сагта тэгшээр хубаарилагдалгань ондо ондоо байха юм. Ургамалай һая таригдаад, эшын гараха үедэ нойтоной хэды хэрэгтэй байдагынь элитэ ааб даа. Тезд эгээл энэ үедэ (апрель—май һарануудта) шиг нойтон багаар ородог гэхэ гү, али жэлдээ орохон нойтоной эрэйдоол 8,9 процентнь эдэ һаоануудта тудена. Херин ургасаяа хуряаха сагай дүтэлхэдэ хура бороон ородог. Бүхэли зундаа орохон бүхы бороогой 69,8 процентнь августсентябрь һарануудта тудана.

Манай эндэхи сагай уларилай онсо илгаань юуб гэхэдэ, хабар газар хахалхада шиг нойтоор ехэл бага байдаг. Тэрэнэй хажуугаар апрель-май һарануудта шангаар һалхилжа, газарай хурьһые хатаажархина.

Хүнтэйн тэряалангай ехэнхи хубинь эльгиг хурьһэтэй газар юм. Тиимэһээ районой тэряалангай хурьһэнэй урэжэлтэ хубинь ехэл бага байна. Эрдэмтэдэй тодорхойлһоной ёноор, газарай хурьһэнэй урэжэлтэ хубинь мүнөө һая ашаглагдаһан газарайхида орходоо 50 процентээр доошоо юм. Энэнь оройдоол 1,0—1,5 процент болодог. Тэряан ажал эрхилдэг ороной түрүү ажахыннудай дүй дүршэл дээрэһээ абажа харахада, газарай хурьһэн 3 процент үрэжэлтэ хубитай байбал, энэнь ашаг үрэеэ үгэхээ болиһон гэжэ тоотой бшуу.

Район дотор бүхыдөө 68 мянган гектар газар гэмтэжэ байнхай гээд тодоруулагданхай. Тэрэнэйнь 32,1 мянган гектарынь тэряалан гэхэ гү, али бүхы хахалагдадаг газарай 73 процентнь болоно. Энээнһээ гадуур хэрэглэгдэжэ байһан 18 мянган гектар газар мүнөө һалхиннаа, уһанһаа гэмтэнэ. Могойтын, Шиисагын, Хасхалай, Сагаан-Нуурай, Элһэнэй болон бусад газар ургуулхын тула газар тэряалан эрхилхэ зональна гуримые нөбтэрүүлгые шухалада тоолон, энэ асуудалда онсо анхарал хандуулжа эхилээбди. Даб дээрэ район дотор севооборот 94 процент нөбтэрүүлэгдээ.

Зональна гуримай ёноор энэ түсэб табихадаа, бидэ нэн түрүүн газар тэряалангаа ашаглтайгаар хэрэглэхэ, тарилгын талмайе бүридхэхэ, севооборот гүйсэдөөр нөбтэрүүлхэ, уһалагдадаг талмай үргэдхэхэ, нуга сабшалангаа, үрэһэ хүрэнгэеэ, үтэгжүүлгээ, ороһоной болон тэжээлэй үргамалнуудай тогтууритай баян ургаса абаха технологи хэрэглэхэ, мүн бусад асуудалнуудта анхарха хэрэгтэ һаналаа табихамнай. Тиихэдэ бүхы тэряаланга, нуга сабшаланга ээртэй болгохо, тэдэнэрые хамтын подрядта оруулха гээшэ баһал шухалада тоологдоно.

Иигэжэ эдэ хэмжээ ябуулгануудые бодото дээрэнь бэелүүлһэнэй ашаар бидэ жэл бүхэндэ ниитынгээ адууһа малые бүдүүн тэжээлээр 112 процент, шэмэтэ тэжээлээр 100, талха тэряанай зүйлөөр 109, бүхы тэжээлээр 104 процент хангадаг болохобди. Район жэлдээ дунда зэргээр гектар бүриһөө 12 центнер орооһо, 11,6 центнер үбһэ, 160 центнер кукурузын набша намаа, 50 центнер зеленко, 40 центнер олон жэлэй ногоо ургуулжа абадаг болохонь гээшэ.

Эндэ бидэ тэжээлэй шанартань онсо анхарал хандуулхабди. Тиихэдээ нэн түрүүн тэжээл бэлэдхэхэдээ, түрүү онол арга хэрэглэхэ, элдэбын химическэ зүйлнүүдые нэмэхэ. Үбһэ, һолоомоёо тюк болгон багсалха, нойтон үбһээ үлеэлгэжэ хатааха, үбһэ, һолоомоногоо шонарыень һайжаруулхын тула аммиагтай уһаар сүршэхэ ажал ябуулхабди.

Бэлэдхэгдэһэн тэжээлэй шанарыень шалгаха экспресс-лабаратори ажахы бүхэндэ бии болгогдохо ушартай. Юрэдвол, урдынхяараа худэлхэ саг һалаа гэжэ ойлгонобди. Мүнөө бүхы ажалаа агротехническэ заабаряар эрхилхэ ёһотойбди.

Газараа һайнаар, зүбөөр, саг соонь уһалаад байгаа һаа, бидэ ургасяа 20—30 процентээр дээшэлүүлхэ аргатайбди. Эгээл эндэ манай арга нөөсэ бии гэжэ мэдэрнэбди.

Тэрэнэй хажуугаар үбһэ ехээр абаха гэбэл, нуга сабшалангаа, бэлшээриеэ үндэһөөрнь һайжаруулха, тэндэ органическа болон минеральна үтэгжүүлгэ оруулха хэрэгтэй. Энэ талаар район дотор худэлмэри ябуулгадаг звеноһоо бүхы тэряаланга, нуга сабшаланга ээртэй болгохо, тэдэнэрые хамтын подрядта оруулха гээшэ баһал шухалада тоологдоно.

Иигэжэ эдэ хэмжээ ябуулгануудые бодото дээрэнь бэелүүлһэнэй ашаар бидэ жэл бүхэндэ ниитынгээ адууһа малые бүдүүн тэжээлээр 112 процент, шэмэтэ тэжээлээр 100, талха тэряанай зүйлөөр 109, бүхы тэжээлээр 104 процент хангадаг болохобди. Район жэлдээ дунда зэргээр гектар бүриһөө 12 центнер орооһо, 11,6 центнер үбһэ, 160 центнер кукурузын набша намаа, 50 центнер зеленко, 40 центнер олон жэлэй ногоо ургуулжа абадаг болохонь гээшэ.

Эндэ бидэ тэжээлэй шанартань онсо анхарал хандуулхабди. Тиихэдээ нэн түрүүн тэжээл бэлэдхэхэдээ, түрүү онол арга хэрэглэхэ, элдэбын химическэ зүйлнүүдые нэмэхэ. Үбһэ, һолоомоёо тюк болгон багсалха, нойтон үбһээ үлеэлгэжэ хатааха, үбһэ, һолоомоногоо шонарыень һайжаруулхын тула аммиагтай уһаар сүршэхэ ажал ябуулхабди.

Бэлэдхэгдэһэн тэжээлэй шанарыень шалгаха экспресс-лабаратори ажахы бүхэндэ бии болгогдохо ушартай. Юрэдвол, урдынхяараа худэлхэ саг һалаа гэжэ ойлгонобди. Мүнөө бүхы ажалаа агротехническэ заабаряар эрхилхэ ёһотойбди.

Газараа һайнаар, зүбөөр, саг соонь уһалаад байгаа һаа, бидэ ургасяа 20—30 процентээр дээшэлүүлхэ аргатайбди. Эгээл эндэ манай арга нөөсэ бии гэжэ мэдэрнэбди.

Тэрэнэй хажуугаар үбһэ ехээр абаха гэбэл, нуга сабшалангаа, бэлшээриеэ үндэһөөрнь һайжаруулха, тэндэ органическа болон минеральна үтэгжүүлгэ оруулха хэрэгтэй. Энэ талаар район дотор худэлмэри ябуулгадаг звеноһоо бүхы тэряаланга, нуга сабшаланга ээртэй болгохо, тэдэнэрые хамтын подрядта оруулха гээшэ баһал шухалада тоологдоно. Эрхим, түрүү механизаторнууд ямаршье улаарилтай жэлдэ тогтууритай баян ургаса ургуулдаг. Жэшээлхэдэ, Ленинэй нэрэмжэтэ колхозой А. Е. Галсановай, Р. У. Раднаевай, һахалиин совхозой мүнөө пенсидэ гараһан Г. С. Серебренниковэй, Хурамхаанай совхозой В. Б. Дондоковой даадаг бригадануудай хамтын подрядай гуримаар ажаллажа, үндэр дүнгүүдые түйлана. Эдэ нүхэдэй ашаар бидэ һүүлэй хоёр жэлэй хугасаа соо тэряа үйлэдбэрилгэээ урдахи хоёр жэлэйхитэй сасуулхада, 20 мянган центнерээр дээшэлүүлжэ шадаабди. Нёдондо гектэр бүриһөө 13,5 центнер орооһо хуряажа, экономическа үрэ дүнгөө һайжаруулаабди. 1985 ондо 1 центнер ороһоной ворынь үнэ сэн 4,92 түхэригөөр доошолуулагдаа һэн.

Энэшье жэлдэ үндэр баян ургасын үндэһэ һуури табигдаа. Эршэмтэй түрүү технологёор 4 мянган гектарта тарилга хэгдээ.

КПСС-эй XXVII съезд дээрэ баталагдан абтаһан ороной экономическа ба социальна хүгжэлтын гол шэглэлнүүд болон һаяхан үнгэрһэн КПСС-эй ЦК-гай июниин Пленумэй материалнууд дотор эрдэм-техникын хүгжэлтые хурдадхаһанай ашаар худөө ажахын бүхы һалбариин хүгжэлтые саашадань хурдадхаха гээшэ мүнөөдэрэй гол зорилго болоно.

Д. БАДМАЕВ,
Хурамхаанай районой агропромышленна нэгэдэлэй түрүүлэгшын нэгэдэхи орлогшо.

Үзэл сүг ҮРЭТЭ

ЛЕКЦ О Н И
ША ДАЛГ
ДЭЭШ

он алкого-
ка тухай»
тогтоолые,

Хорин рэ баталаг-
сын совхоз- р-эй Вер-
гэмэй эхин резидиумэй
20 лекторн эрэнь бэе-
рэй 10-ни поселко-
мэргэжэлтэ яата газар
Тайлсын д худэлмэри
багшанар, тэмдэглэхэ
гээшэ ху-
шүүд юм. оро хүргэ-
нал харахад ба сэдьхэл
темээр, хэ общество до
шаха ёһото р ушаруул-
байба. Лек мэдээжэ
лекцинүүдые низацинууд.
мэй эхин олон пред-
гэй гэшүүд ша коллек-
түхэл маяг суглаануул
лаар сэгэлдай зүбшэн
совхозой п тодорхой
заседани дэ рхидалгатай
цинүүд ба тухай асуу-
Совхозой д үүдэй, ар-
цинин хүтэл комиссиюмой засе минар-зүбторнүүдтэй дөө бэлэй.
удха шанарай прокурор,
нүүдэйнь ар, ми-
заажа үгэдэ гээшэд ха-
материалнуудэнэр арад
шалтай. хэдэ хэдэн
Совхозо дые үнгэрэй үдэр суглаануудэр түс ба хаанагүй совхозой архидалгамалшадтай, нютагуудые задаг. Совхозшан соо лек епутадуудай торнүүдэй ыской Совешангай дира шидхэбкопьевна Кужэ рестолекториин дэхи магатабидаг. Энэ оной архи дэнэр соёл магазинда бригадатай ые хорихо ра, полевой жо, концерт дэй депуташадаг занш бии болгошэлтэй лект дхэбэринүүд ридонова, дэнэб гээн О. А. Котов эргэгдэнэ. һонирхолтой жэ, шагнагшкол тосхорал татажа тын суглаан һаная сэдьхүүдэй гүйхурса үгэнүүгээшэ Д. Б. гүнээгы удх райсной нагшадтаа ойлгосотой түрүүлэгшэ шадай асуудетскэ райохой харюу гай начальбайна.

Лекторнүүд болон бушаад, хөөрө Тэрэ үдэр бэшэ, харин архидажа бодото ажа ригдаа бэшэн хэлсэдэг Ивалгын бэрилэгшэдэ ришэд байколлективэй тиин бүлэг шэ. — архиншэд

Нютагай л И. Шурыгин, нашье дурае А. Соловьэлжээтэ ле. байдаг. Эмхлуулгын гашэ Г. Г. Ф шидхэбэрихөөрэнэ: «М баа. жэл ошохо т дабарияа дэ рбь һэрэдэ нарнуудта эсэл шагданой эрхим л -эй ЦК-гай дуршэлтэй та Верховбүлэгэймнайшэй турша жэлэй ндэлһэн нүхэдтай мэргэжэ хэр эрэгбаалдадаг за нүүдэйнгээ шведэй сессилуулхэ зорь шэн хэлсэгхүдэлмэриеэ шин шидхэКПСС-эй XXV ралагдаһанай тэнүүдые бэеэнэлээ тэмсэдэгхаһанай гүнээгы нүүдэй тэмсэдэг ндалтай нягта нүүдые бэлдбди».

ЗҮГЫШЭДЭЙ ЗОРИЛГОНЬ ТОДОРХОЙ

Түнхэнэй районой түб Хэрэн һүүринай коммунальна ажахын бүхы хүдэлмэрилэгшэд, алба хаагшад ниитын адууһа малда тэжээл нөөсэлхэ хэрэгтэ эдэбхитэйгээр хабаададаг байна. Хүдэлмэрилэгшэдэйнь тоо тиимэ олон бэшэшье һаа, тэдэнэр жэл бүри горитой ехэ тэжээл бэлдэжэ түсэбөө жэшэдгүй дүүргадэг заншалтай. Хажуугаарнь үшөө амаралтын үдэрнүүдтэ тэдэнэр воскресник, субботнигуудые эмхидхэжэ, бургаһанай мүшэр суглуулдаг юм.

Тэжээл бэлэдхэлгын үедэшье, өорынгөө гол ажалдаашье автомашиныһ жолоошон М. И. Серебренников онсо шалгардаг гээшэ. Дүй дүршэлтэй болоһон энэ хүн машинаяа ханамжа ехэтэйгээр харуулжа, хэзээшье ажалда гараһаар бэлэн байлгадаг. Экээнэй ашаар өорынгөө түсэбые ходо дүүргадэг, үшөө түлишэ алмахын түлөө ороддодог байна.

ЗУРАГ ДЭЭРЭ: жолоошон, һүргэн хүмүүжүүлэгшэ М. И. Серебренников.
Н. ДРИГЕНОВЭЙ фото.

Эдеэ хоолой зүйлнүүдээр хүн зонние хүсэд дүүрэнэхэр хангаха гэһэн тон шухала зорилго КПСС-эй XXVII съезд хүдеогэй ажалшадай урда табяа. Энээнииие бэелүүлхэ хэрэгтэ партимнай аграрна политика шэглүүлэгдэнхэй гээшэ. Өөһэдынгөө ажалай үрэ дүнгүүдэй түлеө хүдеогэй ажалшадай харюусалгые дээшэлүүлхэ, тэдэнэй бээе даагаад хүдэлхэ, эдэбжэлтэдэй, зүгышэдэй оруулһан хубита нилээд ехэ.

Бэшүүрэй районой «Сибирь» совхоз, «Дружба» колхоз, Хяагтын районой «Пограничный», Алтайн, Хурамхаанай районой һахалиин совхозууд жэл бүхэндэ зүгынгээ оулэнүүдые олошоруулжа шадаһандаа, республикынгаа колхоз, совхозуудта, промышленна предприятиинуудай хамһабариин ажахынуудта олон зүгынүүдые ходоо худалдадаг байха юм. Үнгэрһэн табан жэлэй хугасаа соо хүршэ Монголой Арадай Республикада зүгын 680 бүлэ худалдагдаа. Мүнөө республикымнай 54 колхоз, совхоз, хамһабариин 42 ажахы зүгы үсхэбэриина. Һүүлэй мэдээгээр зүгын 14.500 бүлэ, тэрэ тоодо колхозуудта 2038, совхозуудта 3096, «Плодоовощхоз» нэгэдэлэй ажахынуудта 652, промышленна предприятиинуудай хамһабариин ажахынуудта 1518, үмсэдэ 7100 бүлэ тоологдоно. Эгээл олон зүгытэй районуудай тоодо Хяагтын (1765 бүлэ), Бэшүүрэй (1978 бүлэ) районууд ороно. Ажахынууд соонһоо «Сибирь», Алтайн, «Пограничный», Шасарганын совхозуудые, «Дружба» колхозые нэрлэжэ болоно. Тиимэйн цементнэй, Шэнэ-Бэрээнэй авто-запчастиинүүдэй заводууд, «Бурводстрой» нэгэдэлэй Бэшүүрэй ПМК болон бусад ооһэдтөө зүгын зуугаад гаран бүлэтэй.

Арбан нэгэдэхи табан жэлэй туршада жэлдээ дунда зэргээр республика дотор 2.100 центнер зүгын тоһон (910 центнер товарна тоһон) абтаһан байна. Энэнь нэгэ зүгын бүлэдэ тоолоходо, 19 килограмм болоно. Нёдондо бүхыдөө 745 центнер товарна зүгын тоһон абтаа гэхэ гү, али урэанда жэлэйхидэ орходоо 101 центнерээр дээшэлүүлэгдээ.

Сэлэнгын, Бэшүүрэй, Хурамхаанай районуудай колхоз, совхозууд гүрэдэ зүгын тоһо худалдаха даабарияа амжалтатай дүүргэһэн байха юм. Хяагтын районой түсэбөө дүүргээгүй дээрэһээнь республикамнай гүрэндэ тоһо тушааха даабарияа 91 процент бэелүүлээ. Харин воско абаһа түсэбөө 107, зүгынүүдые 280 центнерыень бэлэдхэлэй организациинууд худалдажа абаа. Буркоопсоюзай системын магазинууд урда жэлнүүдтэ бэлэдхэжэ абаһан тоһоо худалдангүй орхёо. Энэ юун дээрэһээ болооб гэхэдэ, тусхай багсалдаг цех үгы дээрэһээ энэ хэрэг орхигдошоһон байна. Республика дотор зүгын тоһо бишыхан амһартануудта хубаарилан хэжэ, хүн зондо худалдаха асуудал зүбөөр шиидхэгдэнэгүй. Билэ, зүгы үсхэбэриленгшэд оөһэдынгөө хэһэн продукциие магазинуудта хараха һаһанабди. Эрхүүгэй, Омскын областнуудта, мүн бэшэшье хизаар, республиканнуудта энэ продукци магазинуудта оорынгоо һуурине батаар олонхой.

Урдань байһан эдеэ хоолой промышленностиин министерство, мүнөө республикын агропромой мэдэлдэ ороһон, түс зургаан энэ хэрэгые эрхилхэгэр бэшэ аал? Энэ асуудал һалын сагта шиидхэгдэхэ аабза гэжэ найдагдана.

Зүгын тоһо элбэгжүүлхэ талаар дүй дүршэлөөр баян зүгышэд оөһэдынгөө хубитые оруулдаг гээшэ. Жэшээ болгон, Сэлэнгын районой Шасарганын совхозой Ф. И. Павловай даадаг бригадын гэшүүд амжалта түгсэөр ажаллаһандаа, республика соогоо суурхажа байнхай. Эдэнэр 500 бүлэһөө нёдондо дүн хамта 143 центнер тоһо аожа, гүрэндэ тоһо худалдаха даабарияа 160 процент бэелүүлһэн алдартай. Бригадир өөрөө зүгын бүлэһөө дунда зэргээр 29,6 килограмм тоһо хүрэһан байна.

Бэшүүрэй районой «Сибирь» совхоз жэл бүхэндэ зүгынгөө тоо толгойе олошоруулдаг заншалтай. Тэдэнэр табан жэл соо бүхыдөө 850 бүлэ худалдаа. Ивалгын районой «Сэлэнгэ» совхозой зүгышэн Т. Д. Гриценко, Оронгын совхозһоо Т. Д. Хохлова, Шасарганын совхозһоо Т. И Филонова, Алтайн совхозһоо М. П. Филинова болон бусад экээнэрнүүд энэ хүнгэн бэшэ ажалда худэлхэ, үндэр дүнгүүдые түйлана. Эдэнэртэ магтаалан һайн һайхан үгэнүүдые зорюулхаар.

1985 оной дүнгөөр социалис мүрысөөндэ шалгаржа гараһан Сэлэнгын районой Шасарганын совхозой зүгышэдтэ дамжуулгын Улаан түг барюулагдаа. Хоёрдохи һуурида гараһан Хурамхаанай районой һахалиин совхозойхидто Хүндэлэлэй грамота, 100 тухэриг мүнгэн шан олгогдоһон байна. Республикын түрүү ажахыцууд нёдондо зүгын бүлэ бүхэнһөө дунда зэргээр 21—29 килограмм тоһо абаа. Энэ үрэ дүн юу харуулнаб гэхэдэ, зүгы үсхэбэриленгэ, багса бэшэ продукци абаха аргатай байһаемнай үшөө дахин элирхэйлнэ бшуу.

Арбан хоёрдохи табан жэл — хүрдадхалгын жэл болоно. Энэ талаар бидэ тодорхой хүдэлмэри ябуулха ушартайбди. Нэн түрүүн республикын бүхы ажахынууд, зүгы үсхэбэриленгэ һайн дуратайнууд зүгынгоо тоо толгойе олошоруулха ёһотой. Энэмнай манай мүнөөдэрэй гол зорилго болоно гээшэ. Зүгышэдэй зүбөөр дээрэ һалбариие амжалтатай ажалладаг. Арбан нэгэдэхи табан жэлэй туршада 75 зүгыншэн, хүдөө ажахын хүдэлмэрилэгшэдэй мэргэжэл дээшэлүүлдэг һүргүүлида һуралсаа. Рязанска областнин Рыбное городто 15 хүн һуража сраа.

Дээрэ дурсагдаһан дутуу дунданнуудаа, шиидхэгдээгүй асуудалнуудаа ашаглагдаагүй арга нөөсэнүүдээ хэрэглэн, 1986 ондо ондэ зүгынгөө бүлые 9 мянганда хүргэхэ, 1030 центнер товарна тоһо гэхэ гү, али зүгын бүлэһөө 15 килограмм энэ сэнтэй продукци абаха зорилготойбди. Энэ хэрэгээ мүнөөнһөө зүбөөр эрхилбэл, һанаһандаа хүрэхэ аргатайбди.

Б. ДОРЖИЕВ,
Бурядай зүгы үсхэбэриленгэ директор.

ҺААЛТА БОЛОҺОН ХААЛТА

КПСС-эй XXVII съезд дээрэ М. С. Горбачевой хэһэн Политическэ элидхэл соо «Тарялан, сабшалангай үрэжэл һайкарууллхын тула үндэр ашаг үрэтэй технологи үргэноор хэрэглэхэ гээшэ амжалтын эмэ үндэһэн мүн гэжэ һүүлэй жэлнүүдэй дүй дүршэл харуулаа» гэжэ онсолон тэмдэглэгдэһэн байна. Газар уһалжа, паг шэбхэ тараажа, минеральна үтэгжүүлгэ оруулжа, үргаса дээшэлүүлгэ хадаа нэн түрүүн мелиораторнуудай, луговодуудай шиидхэхэ зорилго болоно гээшэ. Энэ зорилгоёо сүм бэелүүлхын тула Яруунын районой «Улаан туяа» совхозой луговодууд амжалтатай һайн ажаллана. Эгэтэ голой баруун эрьеэр нэмкыһэн ургэн ехэ сабшалан саг болзортоо ундалуулагдаһандаа урмашан байһандал сээл хүхэ ногоогоор зэрэлгээтэн манаржа харагдана. Эндэ луговод Д. О. Ширабоной звено баян ургаса абахын тула урма зоригтой ажаллана. Харин Харашэбэр гэжэ газарта 226 гектар уһалуурини талмай дээрэ Ж. Д. Дашиевай звено мүн лэ үндэр ургасын үндэһэ табижа, уһалуурини худэлмэри ябуулна. Хэдэн жэлдэ хэдэг ажалаа эдэ звеногойхид эртэ хабарһаа эхилээ юм. Газараа уһалхын урда тээ тэдэнэр наг шэбхэ тараһан, минеральна үтэгжүүлгэ оруулһан байна. Һубаг, ханаабуудаа сэбэрлээ, шэнээр малтаха газартань малтаа. Элбэгээр урдаһан уһала хаажа, сабшалан дээгүүрээ тараан урадхуулха зорилготойгоор инженериэ гуримаар бүтээгдэһэн хаалтануудые олоор табиһан байгаа.

—Хүйтэнэй үедэ энэ табан хаалта Хара Шэбэртэ, мүн дүрбэн хаалта Зүүн Нарин Горхондо табиһаниэнь, плитануудынь газартаа һайнаар хашагдаагүй үлэнөө. Тиимэһээ мүнөө болоходо, тэрэ забһараарнь уһан тогтон торонгүй урдажа гараһа. Модо, шулуушье хэжэ хаахадамнай, уһала баринагүй, Ехэл муугаар, хайша хэрэгээр хээд халһан байна даа. Мүнөө эгээл уһала хаажа суглуулаад, сабшалан дээгүүрээ тараан урадхуулха аад, тиигэжэ шаданагүйбди,— гэжэ луговод Ж. Д. Дашиев энэ хаалтануудые бариһан ПМК-гай худэлмэришэдтэ ПМК-гай гомдолтой байһанаа манда мэдүүлээ һэн.

Үнэхээроошье, сабшалан, тарялананаа ундалуулжа, үбһэ ногооной үндэр ургаса хуряан абахын тула оролдожо ябаһан луговодуудта нимэ хайша хэрэгээр хээд хаяһан худэлмэри ехэхэн һаад ушаруулна. Хура бороогой орохотой хамта, горхон һабаһаа халижа, ажамидаралта уһанинь хооһон тала хиндэ таран урдаха байна бшуу. Юуб гэхэдэ, эндэмнай уһаар элбэг газар ха юм. Луговод Жамсо Дашиевич Дашиевай һанаагаа зобохонь гайхалгүй. Хаалтын һайнаар табигдаһан байбалнь, Дандар Очировнч Ширабоной звеногойхидтол, уһала хаажа тогтоогоод, гэдэргэнь гол руунь табижашье болохо арга байгаал. Совхозой директорэй үүргые дүүргэжэ байһан Ц. Т. Базаров энээндэнь сээл һаһаагаа зобонгёор:

— Адуһа малаа үбэлэй шэмэрүүн хүйтэндэ гүйсэд хүрэхэ үбһэ тэжээлээр хангаха хэрэгтэмнай луговодуудай оруулһан хубита тон сэ байна ха юм. Эдэнэрнай муу бэшээр ажаллажа байна. Гансад энэ хаалтаяа хайшаншье гэжэ заһахаяа ойлгохоёо болёод байнабди,— гэжэ хэлээ һэн.

Тиимэһээ нимэ дутагдалые тэрэл хаалта хэһэн ПМК-гай түлөөлэгшэдтэй шууд усадхаха хэрэгтэй гэжэ һанагдана.

А. ЦЫРЕНОВА.

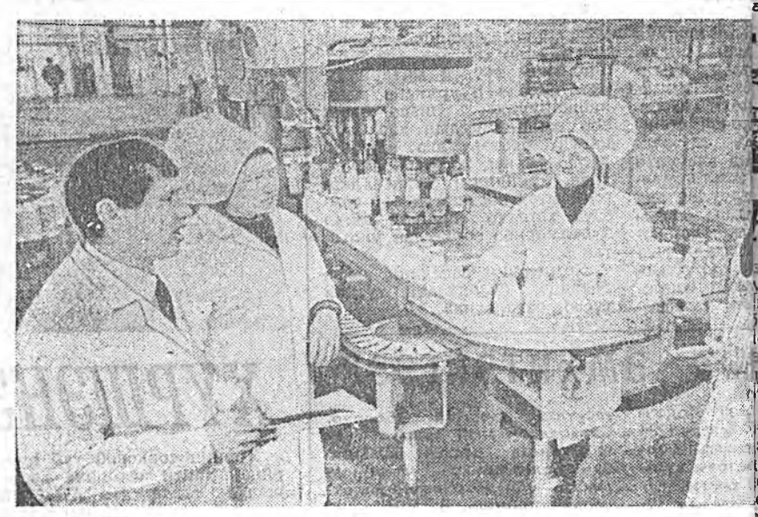

МОЛДАВИИН ССР. Мүнөөдэр худөө ажахыда эрхим мэргэжэлтэй эдэбхи түгэс хүнүүд яаха аргагүй хэрэгтэй болоод байна гэжэ партиин XXVII съездэй КПСС-эй ЦК-гай хэһэн Политическэ элидхэл соо тэмдэглэгдээ юм. Флорештиин РАПО-гой коллективтэ худөө ажахые һайн мэдэхэ болоһон, түрүү арганнуудые үйлэдбэриндэ нөбтэрүүлдэг шадамар мэргэжэлтэд хүдэлдэг гээшэ. Агропромышленна түс нэгэдэл үнгэрэгшэ табан жэлэй туршада мяха үйлэдбэрилгые хоёр дахин дээшэлүүлһэн, һү һаалиие горитойгоор нэмээжэ шадаһан байна.

ЗУРАГ ДЭЭРЭ: «Путь к коммунизму» колхозой фермые даагша, партиин райкомой бюрогой гэшүүн С. Г. Маня, энэл ажахын оньһожоруулагдамал аргаар һү һаадаг мастер А. Г. Волентир, һүнэй заводой мастер Ж. Я. Припалюк болон түс заводой ахалагша мастер-технолог В. М. Лякишева һү асаралгын график харана.

ТАСС-ай фотохроника.

Совет орон дотор

ХАНИ БАРИСААНАЙ ТАРЯАЛАН

САРАТОВ. Заволжиин Энгельсскэ районой «Победа» колхозой кукурузын полинуудые аха дүү ёноной хани барисаанай поли гээд нэрлэдэг байна. Саратовска областнин ажалшадтай холбоо барисаатайгаар худэлдэг Баруун Словакиин областьдо ажаһуудаг ЧССР-эй ажалшад эндэ худэлжэ байнхай. Уһалагдадаг газар дээрэ ороһон болгогдохо кукуруза тарижа ургуулдаг Саратовай ажахынуудаар чехословак бүлэг мэргэжэлтэд нёдондо жэлдэ ябаһан юм. Ахэ дүү орсһоо ерэһэн таряашад эндэхи полиие шэнжэлһэн байгаа. Өөһэдынгөө ээлжээндэ саратовайхид Дунай дээрэхи кукурузэшадай ажал худэлмэритэй танилсаад, хамтын туршалгануудые хэхэ гэжэ шиидэбэ.

ДЭЭМТ
Д ЭГ Ы
ШААН

Японой эр
түбүүдэй н
а хотодохи
ажалладаг 1
бүуллинай
г гаргаха а
байһан «
американ г
бурууша
үүлбэ. Энэ
тула Ваш
ическэ обо
дэгһээ арса
правительс

...ГАР ҮРЭТЭЭ АЖАЛАЙ, ЭЛҮҮР ЭНХЭ БАЙДАЛАЙ ТҮЛӨӨ

...ОНИИТЫН ...ДАЛГАТАЙГААР

...олсон алкого-...улга тухай» ...тгоолыг, ...лаар баталаг-...ФСР-ээй Вер-...Президиумэй ...дэрэнь бэе-...анай поселко-...ьяата газар ...ээ худэлмэри ...ю тэмдэглэхэ ...ага гээшэ ху-...хоро хүргэ-...ба сэдьхэл ...обществодо ...ахор ушарууд-...до мэдээжэ ...ганизациинууд, ...болон пред-...алша коллек-...суглаанууд ...алай зүбшэн ...ам тодорхой ...Архидалгатай ...тухай асуу-...ууудэй, ар-...аг комиссии-...семинар-зүб-...гдөө бэлэй. ...ой прокурор, ...нар, ми-...илагшад ха-...дэнэр арад ...ээд хэдэн ...уудые үнгэр-...ээ суглааныү-...ээ хаанагай ...: архидалга-...ээ архидалга-...ээ архидалга-...ээ

Хариин оронуудһаа бусахадаа...

ЭРТЭ УРДЫН БА МҮНӨӨНЭЙ ИТАЛИ

Байгша оной хабар совет бүлэг журналистнууд Итали ороноор арбаад хоногой туршада аяншалжа ерэһэн байна. Тобшохоноор урндшалан хэлэхэдэ, тэдэнэр 6 городто хүрэжэ, түүхын, соёлой, уран зурагай болон архитектурын памятнигуудтай, музейнүүдтэй танилсаа. Энэ бүлэгэй бүридэлдэ аяншалһан мангей корреспондент Б. Дамбаринчиновэй дэбтэртээ хэһэн замай тэмдэглэлнүүдые уншагшадтаа дурадханабди.

МИЛАН

ШЕРЕМЕТЬЕВО-2 гэжэ улас-хоорондын аэропорт һоо гурбан часай туршада ниидэхэдээ, Италиин хойто зүгэй томо городуудай нэгэн болохо Миланай аэропортдо буубабди. Сонхоор харахада, газаа маһатай, бороо һабиржа байна. Самолёдһоо буухаа үедөө полицейскэ 3—4 машина, буу зэбсэгтэй, бэеэ зэһэжэрхинхэй арбаад карабинерые анхаржа, уласхоорондын байдалай, илангаяа Дундада далайн оршондо шахёрдуу байһыень ойлгохоор һэн. Хэдэн үдэрэй урдахана американ сэргэй самолёдууд Ливиин ниислэл хотодо ээзрэгээр добтолжо, эндэхи регионой байдалые бүришье тогтуургуй болгоһон байгаа. Тэрэнэй амисхаалда Миланай аэропортдо бидэ хүртэбэ ха юмбибди.

Аяншалагшадые хангагдаг «Комет» гэжэ фирмын оршуулагша — томо хара нюдэтэй, хилэн ута үһэтэй, уриханаар энеэбхилһэн шарайтай Стефания гэжэ басаган бидэнние угтаба. Автобусоор Милан руу орохо замдаа тэрэ иигэжэ хоорэнэ:

— Эндэ ород хэлэнэй курсада ябажа дүүргээд, мүнөө «Комет» гэжэ фирмэдэ оршуулагшаар хүдэлнэб. Гол түлэб совет аяншалагшадтай хүдэлдэгби. Мүн манай аяншалагшадтай Советскэ Союз хэдэн дахин ошоо һэм. Ажални һонин. Аяншалагшад нэн түрүүн хүн зоной байдалаар һонирходог.

Римэй удаа хоёрдохи томо город болохо Миланда 2 миллион шахуу хүн зон ажаһуудаг. Нэгэ дунда зэргын хүдэлмэришэн һарадаа 1 миллион тухэйтай лир салин хүлһэ абадаг байна. Совет 1 түхэриг Италиин 2250 лиртэй адли. Италида ажалгүйшүүлэй асуудал сүндеер шиидхэгдэнэ. Нёдондо 2,5 миллион ажалгүйшүүл тоологдобол, байгша ондо тэдэнэй тоо олошороо. Илангаяа ажалгүй залуушуул олон. Өөрынгөө мэргэжэлээр һайн ажалда орохонь ехэ хүндэ юм. Хэрбээ урда жэлнүүдтэ ажалгүй хүн тэдхэмжыһн мүнгэ абадаг һаа, мүнөө тиимэ мүнгэншье үгтэхээ болинхой. Бензин үнэтэй. 1 литр бензин 1.300 лиртэ. Дүкда эзргын хэмжээнэй «Фиат» түхэлэй хүнгэн автомобиль 8—9 миллион лир сэнтэй юм. Хари гэрэнүүдтэ бүтээгдэһэн автомобильнууд 2—3 миллион лир үнэтэйгөөр худалдагдадаг байна...

Борсо бүри шангадаба. Город руу оробобди. Түмэр замай «Централи» гэжэ вокзалай хажуугаар үнгэрхэдөө, тэрэнэй байгуулалтын һархаберха түхэл шэнжээр гайхабабди. Муссолининий засаг барижа байха үедэ бүтээгдэһэн вокзал аварга ехэ шулуухе эндэ тэндэһээнь түнхижэрхиһэн юумэдэл, хүйтөөр үзэгдэжэ, нюдэ дарана. Карло Теңцын үйлсэдэ оршоһон «Эспериа корона» гэжэ отельдэ тогтобобди. Нэгэ бага амараад, эдеэлһэнэймнай удаа бидэнние Милан хототой танилсуулха гид — Альбо Маретти гэжэ нэрэтэй үбгэжөөл ерэбэ.

Автобусоор түрүүшын экскурсида гарабабди. Милан — Италиин эгээл хүгжэнги хотонуудай нэгэн. Хэрбээ Рим искусствын талаар һонин һаа, Милан промышленностиин талаар мэдээжэ гэжэ газаршан гиднай тайлбарилна. Дэлхэйн хоёрдохи дайнай үедэ городой 30 процентнь һандарһан юм. Эндэ «Монтедисон» гэжэ химическэ фирмэ, гуталай фабрика, мотоцикл, велосипед бүтээдэг заводууд бии.. Метро бариггдажа байна.

«ЛА СКАЛА» театр. Хуушан гэшхүүрээр гурбадахи дабхарта гараад, нээгдээтэй балконууд дээрэ гаража, зал харабабди. Хори гарен метр утатай партер, 4 дабхар ложо, 2 галерко. Эндэ бүхыдөө 2.070 хүн багтаха аргатай. 88 хүгжэмшэнэй наадаха оркестрын байра, партерэй хэмжээнһээ хоёр дахин үта сценэ дээрэ нэгэ удаа 400 хүн багтажа наададаг байна. Зал соохи акустика эгээл эрхим дээдынь гэжэ газаршаһан. Италидахи байдал шанга болоо: аэропортнуудта, вокзалнуудта,' хүн зоной олоор ябадаг газарнуудта зэбсэгжэһэн карабинернүүд табигдаа, эндэ-тэндэ бомбонууд нюусаар тодхогдо гэхэ мэтын хүдэл мэдүүлгэнүүд телефоноор абтана гэжэ тэрэ хэлэбэ. Советскэ Союзай 600 шахуу эрхэтэн Миланда ажаһуудаг (Аэрофлодой, хүдалдаа наймаанай, консульствын түлөөлэгшэд, албанай хэрэгээр ерэгшэд. мүн хадамда гараһан совет эхэнэрнүүд). Субботын үдэшэ эдэнэр консульство ерэжэ, совет кино харадаг, үүлзалгануудта хабаадалсадаг байна.

Саашадань тэрэ хөөрөөгөө үргэлжэлүүлхэдээ, бидэнэй ерээд байһан орон тухай хөөрэжэ, олон асуудалнуудта хариусаа. Миланда телевизорнүүд 16—17 программатай: гүрэнэй 3, хубиин национальна 3, нютагай 10 программа абадаг. Гүрэнэй болон хубиин телекампанинуудай хоорондо ехэ тэмсэл болодог. Энэ тэмсэлдэ оролсогшод, телепрограммакүүдэйнгаа шанар һайжэруулха гэжэ оролдоно. Анхан рекламна агент ябаһан Сильвио Берлускони гэжэ шуран хүн үмсын 200 шахуу телекомпанинүүдые национальна 3 компани болгон нэгэдүүлһэн юм. Мүнөө тэдэнээ ниитэ европейскэ компани болгохо хүсэлтэй. Телевизорээр харуулагдадаг фильмүүдэй 80 шахуу процентнь американ кинонууд юм.

Италиин залуушуулай американ үетэнэй жэшээгээр ажаһуухэ, хубсалха шэглэл дэлгэрэнги. Итальян хүнүүд ехэл номгон, дэруу абаритай зон юм. Залуушуулай олонхинь бурханда шүтэдэггүй. Гол түлэб ёһын тэдыдэ мүргэдэг. Дунда шедалтай айл бүлэ 2—3 үхибүүдые хүмүүжүүлдэг. Үхибүүдэйнь тоо тэдэнэй материальна хангалгаһаа ехээр дулдыдадаг. Городской автобусой нэгэ билет 700 лиртэ, тэрээгээр 1 час 15 минутын туршада ябахада болохо...

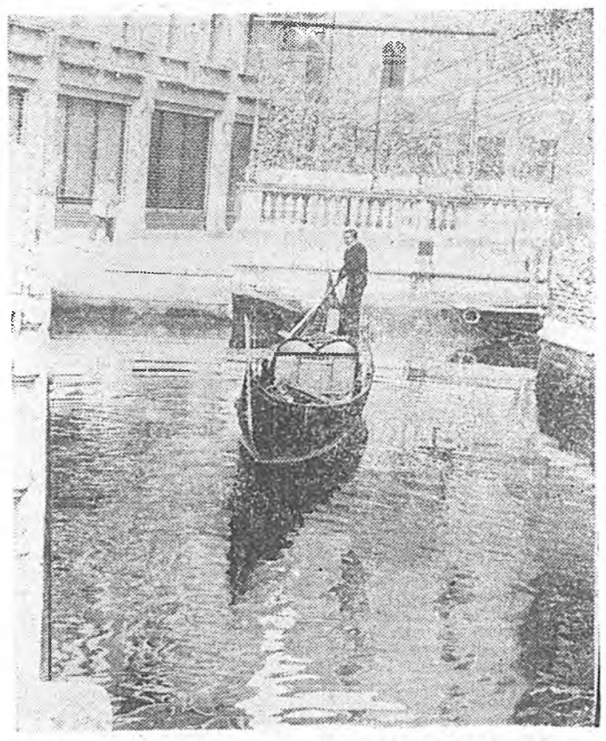

Эндэхи харгы замууд түлбэритэ юм. Юуб гэхэдэ, автострада акционернэ бүлгэмэй умсын зөөри болоно бшуу. Миланһаа автобусоор гарахадамнай, харгы дээрэхи будка соохоо нэгэ талон үгэбэ. Тэрээгээрнь Падуя хотодо орохынгоо урда мүнгэ түлэхэ ёһотойбди. Харгыһаа гарахын аргагүй, хажуугаарнь үргэлжэ хаалта. Үе-үе болоод. шара үнгэтэй бахананууд дайралдана. Энэ хадаа медицинын түргэн туһалгамжа, полиции, захабарилагшадые дуудаха түсхай түхээрэлгэ гээшэ.

Аадар бороо адхарһаар. Харгын зүүн талаарнай сана мундаргата Альпын хормой зурына. Одоошье наран гараба. Тиихэдэнь оршон тойронхи бүри һайханаар харагдана. Италиин 20 областиин нэгэн болохо Ломбардиин жэгдэ талаар табилуулнабди. Поли, огород, саад — булта хорёологдонхой. Бүхы юумэн сэсэглэжэ, хүхэржэ, аятайгаар нюдэ дулаассуулна. Ромео Джульетта хоёрой нютаг —Верона хото хойномнай үлэбэ. Зунай үедэ ехэ фестивальнуудые үнгэргэдэг «Колизей» гэжэ стадион Веронодо бии. Тэрэ фестиваль Дж. Вердиин «Аида» операор нээгдэдэг гуримтай юм гэжэ Стефания оршуулагшамнай хөөрэнэ. Харгын хоёр талаар киперисууд бидэнние мэндэшэлһэн юумэдэл, набшаһануудаа гунхуулна. Винченция хото гарабабди. Эндэ театр, собор екустикаараа суутай юм. «Соаве» гэжэ газар. Виноградай үй түмэн модонууд.

Миланһаа 3 час үлүү саг соо Падуя хото хүрэбэбди. Харгы дээрэхи будкын хажууда тогтожо, жолоошомнай 230 километр ябаһанайнгаа түлөө 21.250 лир түлэбэ. Эндэ бүхы юумэн мүнгэтэ гэжэ һанаха үедэм автобус соохи радиогоор А. Хачатурянай «Спартак» гэжэ баледэй хүгжэм нарашаба. Түрэл нютагһаа хэдэн мянган километр холо ябаад, дуратай аялгаяа шагнахада, ямар гоё гээшэб!

Б. ДАМБАРИНЧИНОВ.

ЗУРАГУУД ДЭЭРЭ: 1. Венецийн «үһан» үйлсөөр гондоло тамаран ябана. 2. Италиин хотонуудай үйлсэнүүдтэ гуйраншад үсөөн бэшэ.

Авторай фото.

(Үргэлжэлэлынь хожом гарахэ).

ҺАЙХАН ХҮСЭЛЭЛЭЙ НААДАНУУД

Һайхан хүсэлэлэй наадануудта хабаадажа байһан Советскэ Союзай суглуулагдамал комендыһ спортсменүүд Москвадахи Поклонно хада дээрэ бодхоогдожо байһан Илалтын хүшөөгэй барилга дээрэ хүдэлбэ.

Энэ үглөөгүүр Поклонно хада дээрэ халуун ажал бурьялһаһ байгаа. Хүбүүд — музейн барилга дээрэ, харин басагад Алдар солын аллейдэ ажаллаа.

Иимэ харюусалгатай мурысоонэй үедэ спортсменүүд һорилго бэлэдхэл хэхэ ёһотой гэжэ һанахаар һэн. Бүхы оромнай тэдэнэрһээ үндэр үрэ дүнгүүдые хүлеэнэ. Харин эндэ бэлэйнүүд, барилгын малгайнууд, хүрэзнүүд, тармуурнууд. Герб болон «СССР» гэһэн бэшэгтэй хүүртигүүдые умдэһэн хүбүүд, басагад эндэ эршэмтэйгээр хүдэлһэн байгаа. Совет спортын эрхим түлөөлэгшэд эндэ ажаллаба.

— Эндэ хүдэлхэ гээшэ совет хүн бүхэндэ нэрэ хүндын хэрэг мүн. Фашизмые бүта сохижо, илалта туйлалгада бүхы оромнай хабаадаһан байгаа. Тэрэнэй баатарнуудта хүшөө бодхоохо гээшэ мүн лэ хүн бүхэнэй хэрэг болоно. Залуушуул болон студентнэрэй Бүхэдэлхэйн XII фестивальда хабаадагшад эндэ хүдэлөө һэн. Бидэ, спортсменүүд, манай Агуухэх Илалтада зорюулагдаһан хүшөөе барилгада хубитаяа оруулхабди,— гэжэ Таллинэй копье шэдэгшэ Хейно Пуусте хэлэбэ.

— Үсэгэлдэр танай шэдэһэн копье 83 метртэ буугаа һэн гү? Та һайхан хүсэлэлэй наададануудта мүргэн медальяар шагнагдаа бэзэт?

— Тиигээ,— гэжэ Хейно тобшохоноор харюусаад, уриханаар энеэбхилнэ.— Эндэ хүдэлһэн хүн бүхэн амарһан шэнги болоно.

Гурбан алхасаар харайлгаар Европын рекордсмен — Днепропетровск хотоһоо ерэһэн Николай Мусиенко хөөрэлдөөндэ оролсобо: — Би нүгөөдэр мурысэжэ захалхаб... Эндэ, Поклонно хада дээрэ ажаллахадаа, Эхэ оронойнгоо нэрэ хүндые баатар габьяатайгаар хамгаалһан хүнүүдэй дурасхаалые ёһотон хүндэлбэди. Бэлигтэй бэрхэ олохон хүнүүерэнхэй. Гэбэшэ ажалта түйлахые ородохоб.

Һайхан хүсэлэлэй наададануудай һүлдэ тэмдэг бүгэдэ арадай барилгые—Илалтын хүшөөе шэмэглэбэ. Тамарагшад болон хүнгэн атледүүд, үһан дээрэ бумбэгөөр наададаг команданууд, үһа руу һүргэшэд, теннисистнүүд үглөөгүүр эндэ ажаллаһан байгаа.

Хүнгэн атлетикээр эхэнэрнүүдэй дунда 3000 метрэй үрилдаан суглаагшадые ехэтэ һонирхуулаа. Эндэ манай ороной спортсменэнүүд һүүлшын 100 метр хүртэгэ түрүүлжэ ябабэ. Эгээл эндэ үедэ Румыниин спортсменжа Мариана Стаческу үрагшаа гаражэ, илалта туйлаа—8,38,83 минута.

Эрэшүүлэй дунда 5 мянган метрэй үрилдаан суглаагшадые мүн лэ шанга тэмсэлдэ үлгэбэ. США-гай спортсменүүд Дуг Падилла, Терренс Брам гээшэ түрүүшын хоёр һүүрэ эзэлһэн байна. Дуг Падилла энэ зайе 13 минута 46,67 секунда соо гаршэдаһаһан байна. Жэшээнь, Захааминһаа Александр Базаров, Баргажанһаа Баяр Аюржанаев гэшүүд һорилго бэлэдхэлэй үедэ гоё һайхан арга дүрэтэй, бар хүсэтэй байһаһаа харуулһан ааб, бодото дээрээ эдэбхигүй, һулаар тулалдажа, хойгуур һүүрэ эзэлээ 2-дохи интернат һүргуулиин һүрагша Александр Бельков мэргэжэл шадабаяа дээшэлүүлхэ ёһотой. Мажай барилдаашад үетэн сасуутайһаа бар хүсөөрөө һулашаг байхаһаа гадна, мэхэ гохо хэрэглэжэ шадаһагүй.

Тренернүүдэй хүдэлмэри тухай хэлэхэдээ, тэдэнэр олохон ушарта нэгэ янзаар ажаллана гү гэжэ һанахаар. Манай олохон хүбүүд заабол хүлдэ ороһые оролдоно. Теэд нүгөөдынгөө хүлдэ оробошье, саашадаа эдэбхиеэ хүгжөөжэ шадаһагүй. Ташаалдиха, дээгүүрээ абажа хаяха гэхэ мэтын арга дүрэнүүдые огто хэрэглэнэгүй. Зариманиинь партертэ һуна мүүгаар барилдана.

Һүрагшадайнгаа һорилго бэлэдхэлдэ үшаржа ‚байһан' дүүгүү дүнданүүдые усадхан зайсуулхын тула бидэ, тренернүүд, ехэ оролдолго гаргаха ёһотойбди. Ушарынь гэбэл, һүрагшадай спартакиада ерэхэ жэлдэ үнгэргэдэхэ бшуу. Эгээл тиимэһээ эндэ жэлдэ юһэдэхи һүүри эзэлһэн байгаа һаа, саашадаа үрагшаа дабшаха гээшэ манай гол зорилго болоно. Энээнэй тула бүри эдэбхитэйгээр хүдэлхэ, бэлигтэй хүбүүдые элируулэн бэдэржэ олохо шухала.

В. СЫДЕЕВ,
тренер.

БЭЛИГТЭЙ ХҮБҮҮДЫЕ БЭДЭРХЭ

РСФСР-эй габьяата тренер В. С. Очировай һүрагша — Баргажанай районой Баян-Голой дунда һүргуулиин һүрагша Дамдин Дамдинов дүрбэн үулзалгадаа илажа, эрхим зүргаанай тоодо ороһон байха юм.

Энэ хабар зонын мурысоонүүдтэ шалгарһан эдир барилдаашад түгэхэлэй наададача хабаадаба. Дэгээн хубүүд манай республикын нэрэ хүндэ хамгаалаа. РСФСР-эй болон СССР-эй 24 чемпион, шанда хүртэгшэд түсхай үзаалаар эндэ ерэһэн байгаа.

Жээрэб таталга Бүряадай спортсменүүдтэ тиимэшье ургашатай байгаа гэжэ хэлэхын аргагүй. Ушарынь юуб гэхэдэ, түрүүшын дүхэриһөө эгээл бэлигтэй бэрхэ барилдаашадтай тэдэнэр үулзаха баатай болобо. Тиигээшье һаа, Улаан-Удын 1-дэхи интернат һүргуулиин һүрагша Максим Молонов, Баргажанһаа Дамдин Дамдинов, хүүгэдэй спортын 7-дохи һүргүүлиин һүрагша Иван Котенев гэгшэд яһала ехэ амжалта туйлаа.

Нэгэдэхи дүхэригтэ Котенев Сибирь болон Алас-Дурна зүгэй чемпион, Кемеровын барилдаашан Дмитрий Скляровтой үулзахадаа, тээлмэрдэжэ байнгүй, түрүүшын минутаһаа эдэбхитэйгээр дэбтолжо, илалта туйлаба.

Һэгээдэхи дүхэригтэ Котенев Сибирь болон Алас-Дурна зүгэй чемпион, Кемеровын барилдаашан Дмитрий Скляровтой үулзахадаа, тээлмэрдэжэ байнгүй, түрүүшын минутаһаа эдэбхитэйгээр дэбтолжо, илалта туйлаба.

Энэ хабар зонын мурысоонүүдтэ шалгарһан эдир барилдаашад түгэхэлэй наададача хабаадаба. Дэгээн хубүүд манай республикын нэрэ хүндэ хамгаалаа. РСФСР-эй болон СССР-эй 24 чемпион, шанда хүртэгшэд түсхай үзаалаар эндэ ерэһэн байгаа.

Жээрэб таталга Бүряадай спортсменүүдтэ тиимэшье ургашатай байгаа гэжэ хэлэхын аргагүй. Ушарынь юуб гэхэдэ, түрүүшын дүхэриһөө эгээл бэлигтэй бэрхэ барилдаашадтай тэдэнэр үулзаха баатай болобо. Тиигээшье һаа, Улаан-Удын 1-дэхи интернат һүргуулиин һүрагша Максим Молонов, Баргажанһаа Дамдин Дамдинов, хүүгэдэй спортын 7-дохи һүргүүлиин һүрагша Иван Котенев гэгшэд яһала ехэ амжалта туйлаа.

Энэ хабар зонын мурысоонүүдтэ шалгарһан эдир барилдаашад түгэхэлэй наададача хабаадаба. Дэгээн хубүүд манай республикын нэрэ хүндэ хамгаалаа. РСФСР-эй болон СССР-эй 24 чемпион, шанда хүртэгшэд түсхай үзаалаар эндэ ерэһэн байгаа.

Жээрэб таталга Бүряадай спортсменүүдтэ тиимэшье ургашатай байгаа гэжэ хэлэхын аргагүй. Ушарынь юуб гэхэдэ, түрүүшын дүхэриһөө эгээл бэлигтэй бэрхэ барилдаашадтай тэдэнэр үулзаха баатай болобо. Тиигээшье һаа, Улаан-Удын 1-дэхи интернат һүргуулиин һүрагша Максим Молонов, Баргажанһаа Дамдин Дамдинов, хүүгэдэй спортын

НААДАНХАЙ БЭШЭ

Республикымнай харгы замууд болон үйлсэнүүд дээрэ тохёолдоһон автотранспортна гэнэ үсалнууд хүн зондо ехэ уйдхар гашуудал асархаһаа гадна, материальна болон моральна талаар гүрэндэ ехэ хохидол үзүүлнэ. Транспортын жолоошодой архидалга, хайхарамжагүйгөөр, анхаралгүйгөөр ябалга, харгын дүримые хазагайрууулга, хүүгэдэй тоомоо таһарха ушарнууд эдэ бүгэдын гол шалтагаан болоно.

Байгша оной түрүүшын хахад жэлэй хугасаа соо республикымнай харгы замууд дээрэ хүүгэдэй гэмэлтэхэ хэдэн арбаад ушар тохёолдоо. Олонхи ушарнуудтань үхибүүд нас-тайшуулда». 19.45—«Мүнөөдэр — түби дэлхэй дээрэ».

Улаан-Удэ. 20.00 — «Найрамдал—хани барисаан». Аха дүү Монголой национальна һайндэртэ зорюулагдаһан дамжуулга.

Москва. 21.00—«Һайхан хүсэлэлэй наададануд». Хүнгэн атлетикэ. 22.00—«Время». 22.35—«Найхан хүсэлэлэй наададануд». Хүнгэн атлетикэ. Уран һайханай гимнастика. 23.45 — «Мүнөөдэр түби дэлхэй дээрэ». 24.00 — «Һайн хүсэлэлэй наададануудай дневник». (00.25 хүртэтэр).

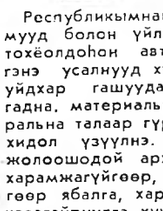

МАНАЙ УЧИЛИЩИДА ҺУРАХАЯА ОРЫТ!

1986—1987 онуудай һуралсалай жэлдэ Хяагтын медицинскэ училищи фельдшерскэ отделенидэ һурагшадые абадаг болохонь.

30 хүртэтэр наһатай хүнүүд училищида абтаха. 8-дахи гү, али 9-дэхи классуудые дүүргэһэн хүнүүд 3 жэл 6 һарын хугасаа соо һураха байна. Харин дунда һургуули дүүргэгшэд 2 жэл 6 һарын соо һураха юм.

Найман жэлэй һургуули дүүргэгшэдэй бүлэгүүдтэ һурахын тула июнийн 1-һээ июлиин 31 болотор мэдүүлэгэ бариха хэрэгтэй.

Оролгын шалгалтануудаа августын 1-һээ 20 болотор ород хэлээр (диктант), математикаар (сээжээр) үнгэргэдэхэ.

Дунда һургуули дүүргэгшэдэй мэдүүлгэ июнийн 1-һээ августын 14 болотор абтаха юм. Оролгын шалгалтанууд августын 1-һээ 21 болотор ород хэлээр (найруулга), химеэр (сээжээр) үнгэргэдэхэ.

Һуралсал тухай документ 286 тухэлэй медицинскэ справка, 3х4 сантиметрэй хэмжээнэй дүрбэн фотозураг, ажалай дэбтэрһээ бүүлгабари, характеристикэ мэдүүлгэдэнь хабсаргагдаха ёһотой. Документнүүд почтоор эльгээгдэжэ, уряал дуудалга абахадаа ерэхэ.

Шалгалтануудаа амжалтатайгаар бариһан хүнүүд юрэнхы дүримөөр стипенди абаха байна.

Холын нютагүудһаа ерэһэн һурагшад хамтын байраар хангагдаха юм.

Училищиин адрес: 671830, Буряадай АССР, Хяагта хото, Советскэ үйлсэ, 5-дахи байшан, медицинскэ училищи. Телефонууд: 91-3-41. 91-2-34.

ПРАВДА БУРЯАТИИ

Нэгэдэхи хүүдаһанда: КПСС-эй областной комитедтэ. Буряадай АССР-эй бүхы ажалшадта хандалга Мурысоондэ хабаадагшын үгэ.

Хоёрдохи хүүдаһанда. КПСС-эй XXVII съездын шиидхэбринүүдые бэелүүлхын түлөө. «Саг үшөө бии»—В. Васильевай корреспонденци. Зунай бэлшээрие зүбөөр ашаглаха. «Үүсхэлынь дэмжэгдэбэ» —П. Натаевай статья.

Гурбадахи хүүдаһанда. «Магистралиин гагнуур—86». Улаахоорондын мэдээсэлнүүд.

Дүрбэдэхи хүүдаһанда. «Хаана орожо һурахаб?»—сонсохолнууд.

Сэнэдэр эжран.

НЭГЭДЭХИ ПРОГРАММА

Москва. 9.00—«Время». 9.45 — Эрдэм дэлгэрүүлгын фильмүүд. 10.10—Мультфильм. 10.35 — Союзна республикануудай «Ан амитадай аймагта». 12.20—Шэнэ һонин (12.25 хүртэтэр). 15.30—Шэнэ һонин. 15.50 — Эрдэм дэлгэрүүлгын фильм. 16.05—«Шатарай һургуули». 16.35—Жюль Верныи геройнууд. «Капитан Немо» —2-дохи сери. 17.45—МНР-эй национальна һайндэртэ. «Олон зуун жэлнүүдые алгасан гараад» — кино-шэнжэлэл.

Улаан-Удэ. 18.30 — Эрдэмдэлгэрүүлгын фильм. 18.40—«Байгал»—мэдээсэлэй программа.

Москва. 19.00 — «... 16 хүртэтэр ба тэрээнһээ дээшэ наһатайшуулда». 19.45—«Мүнөөдэр — түби дэлхэй дээрэ».

Улаан-Удэ. 20.00 — «Найрамдал—хани барисаан». Аха дүү Монголой национальна һайндэртэ зорюулагдаһан дамжуулга.

Москва. 21.00—«Һайхан хүсэлэлэй наададануд». Хүнгэн атлетикэ. 22.00—«Время». 22.35—«Найхан хүсэлэлэй наададануд». Хүнгэн атлетикэ. Уран һайханай гимнастика. 23.45 — «Мүнөөдэр түби дэлхэй дээрэ». 24.00 — «Һайн хүсэлэлэй наададануудай дневник». (00.25 хүртэтэр).

МАНАЙ АДРЕС, ТЕЛЕФОНУУД: ИНДЕКС 670000

УЛАН-УДЭ, КАЛАНДАРИ ШВИЛИ, 23, редактор — 2-50-96, приемная — 2-54-54, зам. редактора — 2-68-08, зам. редактора — 2-62-62, ответ. секретарь — 2-50-52, секретариат — 2-66-76, отделы: партийной жизни — 2-34-05, пропаганды — 2-56-23, промышленности и строительства — 2-61-35, сельского хозяйства — 2-64-36, 2-63-86, советского строительства и быта — 2-69-58, культуры и школ — 2-60-21, 2-57-63, информации — 2-60-91, переводов — 2-54-93, писем и селькоров — 2-67-81, корректорская — 2-33-61, выпускающие — 2-35-95 отдел объявлений — 2-65-54.

Республиканская типография Государственного комитета Бурятской АССР по делам издательств, полиграфии и книжной торговли г. Улан-Удэ ул. Ленина, Н-03550. Заказ № 159. Индекс 0